大眾報
JORNAL TAI CHUNG
心 … 號

英輝行
批發 新馬路 四號 三十五 電話 四…
名 茶 各 員

朝報
每份 毫半
明日 新聞

教育欄
澳門體育
朱伯英先生主編
白沫 體育消息 街面人 球壇花絮 全澳教育 …

平安
班約告滿只有東天
白駒榮劇團演
今日 日戲 下午 點開 台柱 主演 名劇
蘇小妹三難新郎
今晚及明日星期日戲 選演
金生挑盒
小生 … 明晚再演 再生緣
內容豐富

日月星
有 … 大 …
平安戲院
七擒孟獲

國華
今日大放三場
高尚 … 非 … 演 …
袁美雲 孫 …
真正迎春
影 八日

大華
多利
今日日夜三場 仍映中片
李麗華 主演
玫瑰殘了
寫一個女兒身世 可歌可泣
以悲劇故事 結局
女…

海鏡戲院
今日 …
鐵扇公主
主演 …

法國醫院 何可醫師
內外全科
根治瘰癧、咽喉腫痛、新久淋毒、包皮紅腫、疑難血毒、小便血痛、耳流膿、肺病咳血、週身痕癢、手脚腫痛、婦科白帶、青春痘…、鼠瘻…、危難毒症
推用種種西藥！ 廉價實際治療！ 三元起
何可醫師 在新馬路 順利船 陳洪 …

永信公司
特設 …
上海永安公司股票
香港永安公司股票
電話 三…六 號七

光光專驗難眼
眼鏡公司
新馬路
李大偉

敬送 痔瘡方
敬送 淋毒方
敬送 瘰癧方
敬送 痔瘡方

六國飯店
鹵燒 上等 **麵食**
點心 美廉 **小菜**

鳴謝 … 中華民國卅三年八月廿一日 …

金融行情
建成 報價
港紙換大洋 …
大洋換葡紙 …
新拾圓港紙換葡紙 …
儲券 …
廣州 …

祥信金舖
化條 以精良之熔煉技術 保證有標準成色 流通內外各埠
行條 …
白金 均享有超著信譽
銀條 …
鑽石 寶貴均宜 …
珍珠 …
玉器 等工師各種鑲作
首飾 隨時保証滿意
電話：二六三三 十月初五街一五二
以本業同業交易之精神任何顧客一律歡迎

信記銀業公司
貨幣找換 各埠滙駁
購股部
買賣 香港大新、永安股票 澳門永安、大新、永安百貨股票
地址：澳門新馬路六十八號
電話：六四三

寶豐銀業公司
行址：澳門新馬路第五十二號
電話：經理室 二三五四 營業部 八三…

陶仙酒局
…
第九期 新茶 上市
廿六號
江南…大 妙飯大窩 …

大來飯店
五元 …
廉價 抵食
自己製
最近 新到 …

濠大行
電話 八九
有錫 …
佛山牙刷 發行
玉葉香烟

梅保寧膠
…一切濕毒 …正舖 …支店

德昌行
新到大帮 名貴香煙
喼士頓 零沽每包 葡幣九毫

培貞 招生

中德 中學 招生
試期：九月二日（星期六）上午九時 …

廣興大學
附設中小學 招生 …

紀中 達用 高中部 …

嶺南 男生 女生 …

聖若瑟 中學 招生

僑委會立案 崇德 小學 招生
校址 …

粵華 中學 女子部 …

蘭室女學校 招生

協和 師範 初中 高中 招生

南芬 小學 幼稚園 招生

吳文英學塾 晨午 日夜班 招生 初中 免費

濠江中學 招生

蔡高 小學 招生

鏡湖護士學校 續招

寧可無衫 不可無褲！

碧士堅 每件九元半
新式珠手袋 每個十五元

五洲酒家 食家店
大包翅 廉價五十元

中央酒店

李昌紙庄
澳門 …
電話 …

美軍距離德邊十三哩
德縮短防線鞏固國界

（倫敦廿四日電）路透社記者稱．德軍在前線努力將防線縮短．鞏固國界之防禦．縮短防線可以增強實力．避免部隊在西線廣大區域分散．路透社按德軍並非因防衛西方許多被佔領之城市而散開．乃因蒙哥馬利將軍麾下之優勢軍累壓迫使焉．縮短防線．實於目前爲有利．

（法國前線廿四日電）路透社記者特電稱．美國巴頓將軍麾下之坦克部隊由蘇斯攻擊前進十五哩．渡過距德國邊界十三哩之勞奧伊．沿途有激戰．坦克部隊繞過而未解決之德軍．在隆格沙之蒙特阿爾蒙所整理陣地後．展開激戰．美軍現在巴黎東南六十二哩潤之前綫推進中．法國西北法萊斯袋形陣地之美軍從塞納河左岸包圍向右翼海岸退卻之德軍．克魯奇將軍以坦克．．曰地．又及坦克據在黎巴嫩止加拿大軍．但被美軍旁敲席捲迫進距離海岸廿伍哩之德軍主要據河（塞納河）一點．艾爾布夫．

盟軍佔領波爾多※美攻抵瑞士邊境

（阿爾及爾廿四日電）盟軍會合法國內地軍今日佔領波爾多．攻城之戰極爲順利．法國國旗重復飄揚於巴黎馬賽與波爾多．亦將飄揚於其他之法國大都市．

（法國廿四日電）據法瑞邊境特訊稱．里昂已於今晨五時被法國內地軍克服．美軍已達到日內瓦湖．沿途無甚抵抗

（倫敦廿四日電）美軍已抵達瑞士邊境聖王蓮．前鋒部隊已抵日內瓦湖南岸聖吉諾福十六哩之埃維安．

（瑞士邊境廿四日電）傳里昂于今晨九時經法內地軍解放．預料德軍不遇抵抗．可運抵日內瓦湖．

（倫敦廿四日電）路透社記者報告稱．昨日（廿三日）自晨至深夜．世界上無論任何角落．任何方言．均相慶告「巴黎自由」「巴黎已獲解放」之喜訊．馬賽被解放之佳音相隨而至．其傳播之廣與及發出地點之衆．爲空前所無．

之至上偉跡　法國各部亦將解除桎梏．「按艾氏宣言、在未接到攻歐盟軍總部之報告前發出．」

重慶二十四日電、據法新聞處信、倫敦二十三日電、柯寧將軍　放巴黎之公報傳到此間後、各街道俱懸法國國旗、教堂鳴鐘慶祝、據聞盟軍正式進城儀式．將于九月六日舉行．是日戴高樂將軍將親自率領法軍進城．

（華盛頓二十三日電）第一次歐戰時．法境美軍總司令潘　稱．巴黎之解放爲通往柏林之一重大步驟．

盟軍進入巴黎
尚未証實
休戰辦法突起變化
守軍要求盟軍赴援

（諾曼第盟軍總部二十四日電）據盟軍總部消息．盟軍曾與法國內地軍有某種之休戰協定．但又推翻前議．但并破壞巴黎全城爲威脅．巴黎中之法人．向盟軍求援．巴得到接濟．惟巴黎則尚未解放．盟軍總部認爲解放巴黎并非主要目標．擊滅德軍乃首要之戰略．又稱德軍據守黎西當教堂區之強固陣地．居高臨下．控制市區．盟軍亦希望保全教堂未向該陣砲轟．

（諾曼第二十四日電）路透社隨軍記者特電稱．盟軍總部今日公報．盟軍正向巴黎猛進中．但總部仍未有進入巴黎之明証與及關於解放消息之批評．相信進入巴黎之首功必屬於法國軍．在解放巴黎之前夕．美軍復於城東南兩處渡過塞納河．又在方坦比魯建立橋頭陣地．激戰．城中尚有德軍．但料其必定撤退．盟軍開到科爾貝爾及美命緊握城東南之優勢．

（紐約二十四日電）據哥倫比亞廣播公司駐法記者訊．法國第二裝甲師已進入巴黎．

（倫敦二十三日電）此間法方人士稱．巴黎之市政大廈．有本國內政部．爲城內法國內地軍首先佔領之大建築物．惟爲軍事秘密計詳情尚難公佈．市政大廈位塞納河右岸．

（地中海盟軍總部二十四日電）此間公報稱．副悉保奎羅勒島之守軍．已于二十二日向美巡洋艦停戰．島上有戰俘二百餘人獲救．（按保奎羅勒島長約五哩．在蒂爾附近之法國近海）

（諾曼第盟軍總部二十四日電）路透社隨軍記者佈告稱、德軍仍在巴黎附城區與盟軍對陣．法軍坦克兵爲進攻之前鋒．

倫敦接獲報告
巴黎解放
各處均懸法旗慶祝
傳盟軍已定期進城

（倫敦二十四日電）倫敦今日首次接到關於解放巴黎之戰事實佈告．據艾森豪威爾總部稱．接到最近情報．決定巴黎戰鬥之日期爲八月十九日（星期六日）由法國國民代表會．巴黎解放委員會與及法國抵抗委員會共同協定．宣佈暴動．於是全市人民蜂起．在各區街上發生流血小戰．德軍隨即以坦克彈壓．射擊多人．靜擊各區軍加入作戰、迅速控制全城．逐日繼續鬥爭，佔據警察局及政府機關、全城各區均有巷戰．情形壯烈．結果仍待續報．

（倫敦二十四日電）英外相艾登宣言稱、法國內地軍及巴黎人民齊起驅逐德軍解放巴黎、實爲英法兩國之無上光榮、各處盟國無不喜躍認爲文明世界中無可形容

盟軍向封騰布羅
進行大規模攻勢
英空運部隊在塞納河口降陸
盟軍越過塞納河東建立陣地

盟國攻歐遠征軍總部二十四日電、沿塞納河前進之盟軍巳　放艾爾布夫路維爾斯及哩標堡、

盟國攻歐遠征軍總司令部二十四日電　盟軍巳在封騰布羅之南方及北方渡過塞納河、

倫敦二十三日電。德國海通社今日稱。美第二十軍團越過諾木爾「封騰布羅」以南。并向封騰布羅進行大規模攻勢。盟軍由蒙特「巴黎以西偏北」間越過塞納河。并在河之東岸建立橋頭陣地。

「法國西部二十四日電」路透社記者報告稱。英國空運部隊已在塞納河口地區降落。由降落之處可以望見里哈佛城。

「法國前線二十四日電」盟國攻歐總部公報稱、盟軍　放威爾紐爾之後續進至康西斯、蒙奈東北推進約五哩隨向西北迫爾由阿爾比克塑梯保第爾在托克斯河岸建立河頭陣地敵處、黎西若之德軍据守城東之路口、設堅強陣地、續有激戰、

諾曼第二十四日電、邦德利維克區之德軍作強頑之抵抗、由該處至黎西葉之間以臼砲轟擊渡河之盟軍，在鐵路、水道及運河一帶之路綫盡被截斷．俘虜人數．工業之破壞．與及港灣設備之損失情形．正在統整佈告中．

法南盟軍北進
將與美裝甲部隊會師

「法國南部二十四日電」路透社記者佈告稱．盟軍之橋頭攻擊巳越過馬賽東北二十七哩之沙籠　進入羅尼河三角洲距離亞爾里斯二十哩內之磨．美軍及法軍繞過馬賽之兩旁．擴大據南橋頭堡．佔領地面積約爲六千至八千方哩．士侖巳退近於崩陷．全港被包圍．法軍進入附城區．德防軍已建工事或巳被毀或巳被佔。至於北進之盟軍前鋒。佔領格倫諾布爾之後。即因戰畧關係。不發表報。但沿法愛國軍之佔領地北進、將與巴頓將軍之裝甲部隊會師於法北。

法國南部二十四日電。路透社隨軍記者佈告稱、法國內地軍以神速之進攻克服馬賽港。美盟軍得到一主要之海陸軍基地。馬賽乃法南及地中海之最大海港。能泊最大之艦艇。盟軍及法內地軍迅速包圍該城并佔領西北方水機場「歐洲大水机場之一」．德軍退却

（阿爾及爾二十三日電）法方本晚公告稱．巴黎起而參加作戰巳立于民族解放決戰之前鋒．吾人曾爲其陷落而哀歌．今其解放乃勝利之先聲．巴黎之人士必須犧牲一切．忍受痛苦．以鬪．有新希望而進步之大道．

「重慶二十四日電」據法新聞處息．倫敦二十三日電．艾登今日宴請法國民族解放委會外交委員（馬希格里）．席間艾對巴黎居民自力解放巴黎一舉　深表感動．舉杯慶祝

進行破壞工作之德軍．昨日被盟機掃射及作戰畧之轟炸．馬賽雄軍大道上之樹林中之軍運車五百餘輛．在多爾尼部斯．蘇爾及塞納河炸沉運輸十九艘．並與德軍及國陸空大戰．羅馬二十三日電．盟軍業巳佔領法國之第二大都會及最大之海港馬賽．按馬賽係盟軍包圍其所有之陸上通道．而德軍僅作最低限度之抵抗後即告陷落者．現城內若干孤立袋形地帶中之德軍．仍在抵抗．但盟軍正予以肅清中．

「法國南部二十四日電」盟軍總部公布．土倫港附近續有激戰．馬賽方面德軍仍據要點作抵抗．但城之大部份巳落盟軍手中．

孔祥熙訪赫爾
面致和平机構草案

（華盛頓廿四日電）官方消息．中國駐美大使偕同中國財政部長孔祥熙於本週內向美國國務卿赫爾致中國關于國際和平機構之草案．據傳聞所得。該草案側重於原日國聯會之憲章．與及威爾遜總統之和平安全理論．按中國乃最能尊重國聯會章法之國家．

比薩拉比亞首都
基什紐又被蘇攻陷
蘇軍急向多腦河流域前進
擊破最後德陣予匈保威脅

「莫斯科廿五日電」官方宣佈、羅馬尼亞全線敵軍抵抗巳遭擊潰、蘇軍巳深入敵區、蘇方坦克部隊自各方向內地衝進、距離多腦河河口卅哩之處。羅馬尼亞前線登日有掃蕩戰德軍抵抗亦強。

「莫斯科二十四日電」蘇聯公佈。蘇軍佔領苍加夫。羅曼及胡茜。蘇軍部隊烏克蘭第二前綫之騎兵。坦克兵及步兵。以迅速之進攻擊退集中於雅西以南之德軍。而佔領羅馬尼亞之中心要地。

莫斯科二十四日電、蘇聯公佈、第三烏克蘭線之蘇軍於最近五日內俘德軍二萬餘　有巡邏戰　總計各前線於昨二十三日擊燬德坦克九十輛、擊傷及擊落德飛機捌十二架、

（莫斯科二十四日電）蘇聯公佈，蘇遠航飛機昨夜襲擊東普魯士之鐵爾錫，德鐵路交叉點，使起火燃餘處，軍車，車站及軍

烏克蘭全線
蘇軍大攻勢

「莫斯科二十四日電」蘇聯公佈、烏克蘭第三線蘇軍協助第

式線之蘇軍、靈巧妙之戰畧，攻取比薩拉比亞之首都基什紐，任業西之東九十哩爲德國最重要之交通及防禦據點、

莫斯科二十四日電。蘇軍向多腦河流域前進對匈牙利。布加利亞及羅馬尼亞之影響甚大。羅馬尼亞之德軍急於撤退。並遺棄其掠得之物資。基什紐之陷落即巳打破德軍最後之防線。黑海岸阿克曼亦被蘇軍佔領[illegible]

英海軍準備
進攻星洲
美積極對日作戰
華空軍實力擴大
羅斯福在租借報告中指出

（華盛頓廿三日電）羅斯福宣布截至七月一日止．美國對盟國之租借援助爲二百八十萬萬餘元．約佔美國全部戰費百分之十五．借報告中指出．輸往中國．印度．澳洲與紐西蘭之租借物資．巳自本年最初三月內之二萬五千九百萬元增至四月至六月期間之三萬九千一百萬元．足証對日作戰之積極有增無巳．對華租借援助總額爲十四萬萬零二百萬元．報告中又指出．日軍巳被擊至印度以外．并謂孟加拉灣之英海軍巳準備日後向新加坡進攻．至于中國境內之空軍力量．則正迅速擴大中．

美英蘇安全計劃
草案綱要
紐約時報發表

（華盛頓廿三日專電）紐約時報本日發表其華盛頓訪員之長篇報告，列舉美英蘇各國計劃之詳細草案綱要，據該訪者謂．此一報告係得自一未肯宣布姓名但絕對可靠方面、下列報告發表後，引起華盛頓外交方面人士之深切注意、但美國務院發言人拒絕加以否認或証實，者對此聲明不滿、美英蘇三大國家建議成立世界和平機構，機構包括一由全體大國組成之大會，一由美英蘇中國其他大國家主持之會議，其主要權力及責任在阻止並消滅侵畧，及一國際司法庭及秘書處，美國計劃建議大會．應行政院之要求，協助其使各國支持行政院之行動，助其發展力量，大會每年集會一次、會議處將設於各國首都，逐年輪流舉行．行政院由美英中蘇四國永久代表及其他國家代表七人，聯合組成行政院擬掌要職、乃以和平方法判決國際糾紛、并維護世界和平之安全、四國永久代表于行政院中稽取其所負供給大多數財力人力與軍隊可能[illegible]之任何侵略之武力等職務相當之權力。此一要緊認識國際聯盟機構內之會口國家。應負責維持行政院通告之義務。此外並強調供給武力與便利之義務。凡此武力與便利，必須依據規定各國供給武力便利之數量般之協議而徵用，一再提出下列原則，即武力僅可于一切調[illegible]仲裁方[illegible]無效時，方可實施，並使用與支持美國自立國以來而干推動之正義原則與公正計劃之條件下，始得使用，另一建議提出立一永久安全及軍備委員會、負責[illegible]

戰敗後英美蘇三國于柏林成立機構佔領武力之停戰委員會所，負責處理之工作，計劃亦建議行政院應可向會口國家要求取得下列各項之協助一，可能發起之任何糾紛之一切情報。二、對任何潛伏侵略者加以共同外交壓力。三。制止侵畧之集會。經濟商務及財政[illegible]切會口國家對遭受侵略之任何國家、救[illegible]

有彈性，英方計劃要指原彼等領土之約作有甚多特別[illegible]侵[illegible]加以安全[illegible]將以四大國家之基礎。信心及誠意[illegible]而不以保護一切會口國家領土完整之特別決定爲基礎，英國願保證如下，一切會口國家、應致力合作、維護國際和平與安全、世界會議爲此目的取主動，二不作會口國家領土完整之保証。三不作會口國家政治獨立之保証。美計劃[illegible]保証于英列條件下、[illegible]擬定中之聯盟會議獲得永久代表之地位一，美方則謂「俟各國人民自選擇之政府後始可，蘇聯之計劃，強調大國于世界機構內之特別地位及其新[illegible]

再宣言中之平等地位。由大國控制之世界會議。並消滅[illegible]用以阻止否決權、每一大國有[illegible]大國需要成立某種協調議、各方基此協議、負有供給武力，以免此一新和平機構之後盾，[illegible]議，成立聯盟計劃，提[illegible]隊由會口國家[illegible]之人士[illegible]作之決行紐約時報所謂、執[illegible]中國方面，此一[illegible]不信[illegible]蘇聯計劃[illegible]全，力謀世界安全[illegible]不涉及其他有關方[illegible]安全會議，蘇方計劃[illegible]立其對他[illegible]政[illegible]給[illegible]

動盪中之巴爾幹
羅德兩軍發生激戰
匈牙利亦有兵變
德對保突施壓力和平希望復趨渺茫

（倫敦廿肆日電）據哥倫比亞廣播稱、羅馬尼亞軍隊在黑海岸之康斯坦薩與德軍激戰、又在匈邊境與匈牙利軍開戰、新任之羅馬尼亞首相塞納特斯哥將軍宣佈加勒斯特已入被圍狀態、準備應付德軍之攻擊、

（倫敦廿四日電）德國新聞社訊．羅馬尼亞巳爆發戰爭．羅馬尼亞「國民軍」業已組成．並呼籲全國繼續作戰．

（倫敦廿三日電）莫斯科廣播稱．羅德兩國已發生武裝衝突．

（倫敦廿四日電）布加勒斯特電台廣播稱．此間警備司令官布．每晚自八時起至翌日上午五時止．爲羅馬尼亞京城戒嚴之時間．是時市車及火車之通行亦在禁止之列．

（羅馬尼亞廿四日電）布加勒斯特廣播稱．（一）共產黨員今日舉行休戰遊行．（二）共產黨將加入羅馬尼亞內閣．（三）羅馬尼亞新政府宣言．獨裁誤國之政府已經終止．羅國人民恢復自由．（四）羅國人民恢復自主．決心維持羅馬尼亞之國權．

（倫敦廿四日電）交換電訊社蘇黎世訊．羅馬尼亞停戰後．匈牙利亦發生兵變．

「柏林貳肆日電」德國新聞社息。匈牙利政府今日下令　散一切政黨。禁止一切之政治活動。及由警察執行封閉各政黨之財產及扣押其銀行存欵。凡有違犯該命令者。一律從嚴處罰。

（倫敦廿三日電）保外長德拉格諾夫要求保國得以繼續保有其自希臘奪取之領土．而英美兩國提議停戰之希望復趨渺茫　保外長昨日在保議會稱．保國正以最大之努力．與西方盟國嫌和．惟保外長堅持保國決不放棄對于色雷斯　家已久之合法一權利．盟方消息通方面前曾預料．保外長將宣佈與德斷交．而保外長反重申保與德日之友好關係．盟方觀察家稱．美國及英國必將要求保國無條件停戰．據傳保巳開始之消息．保外長態度之顯然改變．係因德對保突施壓力．藉以防止保國之地位惡化．保境內之德軍六千人業已全部撤退．強有力德國之抵達保境，可能足以阻止保政府進行和議．

「莫斯科二十四日電」蘇聯公佈、第二烏克蘭線蘇軍佔領爸加夫、爸拉特及羅曼、又佔民居區三百餘處、八月二十肆日俘德軍逾萬名、又計最近五日之內共俘德軍逾二萬人、

「莫斯科廿四日電」蘇聯公報稱。第三烏克蘭綫蘇軍佔領居民區二百五十處及莫爾達維安地區之各中心市鎮。阿克爾曼以西包圍及消滅德軍之集中部隊俘六千餘人。德第九軍團指揮溫拿少將亦被俘獲。

（柏林二十肆日電）海通社東綫德軍記者佈告．維斯杜拉河曲米哩西區之蘇軍不斷攻勢前進．向廣大突破陣地．仍劇戰中．沙區之蘇軍雖有猛攻．但無進展．其在城北之前鋒部隊被擊退．北段戰綫巳非戰鬥重心．但仍向蘇軍反襲．在武當之西迫退突進之蘇軍．甘區蘇軍後退．比斯哥夫之蘇軍加緊攻擊．不過撤退．又以數師團之衆企圖突入多爾帕特．但爲強大之德防軍擊退．回原陣地。

「莫斯科二十三日電」蘇軍在普魯特河及塞勒特河間之寬廣流域前進二十二哩，佔領加拉茲以北八十五哩之德軍堅強據點扎斯馬廬，并佔領比薩拉比亞之埃吉納及阿柯門，

莫斯科廿貳日電、史太林委員長今日手令謂、蘇軍　佔領特姆比洛、手令原文如次、第一烏克蘭前綫蘇軍今日　攻勢後、巳佔拓克拉科夫方面之飛機製造大中心與重要交通叉點．將婦比塔、一名特比核誡地佔克拉科正東六十五哩　且爲維斯杜拉河上之重要公路與鐵路叉點、且距波蘭之塔爾諾城僅二十哩。

「莫斯科二十三日電」史太林委員長今日手令宣布、蘇軍已佔領羅德徹塔特亞阿爾爸、手令稱、第三烏克蘭前綫軍隊貳十三日繼續攻勢、佔領德軍古勒司令部　部、防綫之據點、位于下游司得區大黑海之海口側、居民肆萬、

鄂省華軍全線告捷 攻入京山猛撲當陽

衡陽前線無變化華續攻安仁醴陵等地

(重慶廿四日電)據軍委會廿四日發表戰訊(一)廿三日衡陽前線大雨、南面華軍仍冒雨續攻水口之日、將其擊斃傷頗衆、西南面戰況無變化、西北面由界牌西攻日、廿二日晚曾一度攻入渡江、華軍當予猛烈反擊、激戰至廿三日午華攻克渡江、日被擊向藍田橋花江灘後退、華軍跟踪追擊中、其由杉橋台源市以北地區西攻日現亦爲華擊退、(二)由耒陽東攻觀音閣之日、經華軍奮勇堵擊、激戰至廿二日晚、日受創傷、被擊向耒陽退却、耒陽以西秧田坪附近、華與日戰鬥仍激烈進行、耒陽郊區戰鬥進行仍殷、(三)安仁城附近路舖以北地區、激烈戰鬥仍未稍戢、華某部隊向安仁城攻擊、已攻進東郊、正與日激戰中、(四)茶陵東南西三面郊區各據點巳爲華先後攻克、(五)醴陵東北郊朱子沖、三林沖、石庵沖等據點、現均爲華軍攻克、南郊華亦攻克數據點、刻華正對城垣日猛烈攻擊中、

鄂西 突破宜昌日陣 進抵當陽城郊

(六)鄂西方面、(一)華軍于攻入宜昌東北陳家塘日之陣地內後、廿二日午後日增援向華反撲、當經華擊退、并將其擊斃約百人、刻該據點大部已在華軍掌握中、華另一部隊于同日攻佔一高地、仍續行攻擊前進、(二)長江南岸華向市及龍池口附近進襲各部隊均與日戰鬥仍殷、(三)長江北岸華向當陽攻擊部隊、于廿二日攻克鎮鎮尖山城馬路當等據點後、廿三日復克馬鞍山(當陽西北十六里)尖峯腦(當陽北十二里)等堅固據點、刻續向城郊之日猛攻中、華向溝溪河攻擊部隊、在其西北地區斃日頗衆、向荊門攻擊部隊復獲有進展、

鄂北 攻達鐘祥東北 京山發生巷戰

(柒)鄂北方面、(一)華攻達鐘祥西北地區部隊、廿一日續向縣公廟之日攻擊、日增援反撲、刻正進行激戰、華攻達鐘祥東北地區部隊、廿一日晨在李家廟附近將日擊斃一部、曾二日卽與該地之日攻克、同時並攻克黃家集附近日據點多處、華另一部隊向滸梓攻擊、與日戰鬥激烈、華又一部隊向古牛崗(鐘祥東北約四十五里)攻擊、日增援反撲、經華激戰後將該日擊退、(二)華向京山攻擊部隊、于廿二日晨經東關攻入城內、正與日巷戰中、日軍事設施及當局的被華擊中、起火燃燒、京山以西日重要據點之孫橋鎮、亦爲華攻克、

廣東 向廣水推進中 日急馳援應戰

鄂東方面、廿日使華軍一路向廣水以東之二郎店進攻、將日工事悉予破壞、並擊斃傷日二百餘、日急由廣水方面馳援、刻戰鬥進行甚爲激烈、其他各路華軍向日攻擊、現巳攻進日據點、正展開攻勢中、

(恩施廿四日電)我某部在洲滘以北之蘇家新場、與日遭遇、展開激戰、日別由河滘脚杯滘李家冲等處大量增援、向華圍攻、華軍浴血奮戰、將日完全擊退、斃日二百餘名、

羅斯福對英美蘇代表演說

必須建立永久和平 并以武力防止戰爭

(華盛頓廿三日電)美總統羅斯福、向出席頓巴敦橡樹戰後世界和平機構會議之代表發表演說稱、吾人不祇建立和平、並須建立永久之和平、較大之國家、將爲和平而全力合作、以武力防止戰爭、吾四大國家常在友好空氣中會商互相了解之基礎、無分彼此、總統末解釋吾四大國家如何、其盡能顯指十國與現在會議之英美蘇三國、並以精神安全及國際之國際保持其勢建立之親密友誼、杜威之外交顧問杜勒斯、幾于同時在其辦公室會見各代表、渠告記者謂、渠與共和黨兩領袖參院外委會委員范登堡、與斯汀作長時間之會談、大部分意見已獲同意、范登堡語記者、余認爲外交政策應由全國分黨高級領袖公開討論、非極重要、與上斯預言總統選舉運動中、對于戰後安全及和平一項問題、將無黨派爭、

(華盛頓廿三日電)羅斯福總統本日接見出席戰後世界和平機構會議之英美蘇代表時、希望彼等在計劃和平時、亦能表現在作戰中所表現之同樣合作與團結、美首席代表斯退丁紐斯、於其他代表離去後曾晉白宮報告會議進展、然不願以詳情向記者宣示、

鄭洞國軍長抵達陪都

各界開會熱烈歡迎 鄭軍長報告緬北作戰經過

(重慶廿四日電)全國慰勞總會暨陪都各界于廿四日下午三時歡迎駐印軍軍長鄭洞國、到場者賀耀組等一百餘人、由谷正綱主席致歡迎詞、鄭軍長報告緬北作戰經過、歸功於勝原因由于(一)統帥之德威感召、與三軍用命、(二)盟邦援助及戰勢之地位、(三)教育訓練與戰鬥技術之優良、(四)華軍士兵之艱苦耐勞、(五)盟軍之協助、詞畢獻贈慰勞品、由馬副會長超俊代表獻金、鄭軍長夫婦白金紀念戒指一只、賀市長代表獻贈史廸威將軍磁器龍舟一只、題詞「同舟共濟」、賀市長夫人代表獻贈緬北英勇作戰士兵六人紀念戒指各一只、梁部長夫人代表獻贈毛巾手帕一萬條、此係陪都婦女界最近捐獻慰勞軍者之一部份、

小笠原 美機追擊日輪

(珍珠港廿三日電)戰鬥式機、廿二日在小笠原群島之父島外低空追襲日商船隻伍艘、當即擊沉其二、并使第三艘着火、戰鬥式機廿二日復轟炸雅浦島、

美海長談話 前線視察歸來

(華盛頓二十四日電)美海軍部長福萊斯特爾自歐洲前線視察歸來、於今日發表談話謂、最後擊退德軍之事實將必先於德國內部崩潰之來臨、本人與艾森豪威爾將軍及歷次會談、已使彼相信德國軍人比較德國人民、

英東方艦隊新總司令 福拉塞抵錫蘭

(可倫坡廿五日電)新任英東方艦隊總司令福拉塞海軍上將、已由英抵達此間、接替英東方艦隊總司令薩墨維爾之職務、福氏雖經長途跋涉、精神甚爲愉快、隨即與薩氏接洽交代事宜、

日皇召見閣員州長

強調目前戰局緊張 訓諭州長爲國服務

(倫敦廿四日電)今八日東京廣播稱、日皇與各大臣舉行會議後宣稱、現階段之作戰將決定我國之生死存亡、(東京廿四日電)日本廣播稱、天皇於今晨詔見首相內相及參加閣議之各州長、天皇訓諭各州長務須在目前軍事緊張之當中振奮不倦爲國民服務、又謂各州中必須增強精神及物質、廣播員加以巧語謂天皇已對州長宣諭當勉之詞、實屬非常之事、各州長受訓後、卽回首相官邸、隨開會議、東京都市長在未開會前向各州長致勉勵之詞稱、務須以更大敏收不倦之精神毅力邀到天皇之所期望、首相亦表示政府有同樣之決心、全體會議人員、乃重新宣誓決心屬付當前之困勢、

人民較以容納粹反之機會、

巴西外長辭職

(重慶廿四日電)據柏林廿三日廣播、哩約熱內盧訊、官方本日宣布、巴西外長阿蘭哈已辭職、理由不詳、

美陸長史汀生稱頌巴黎解放

(華盛頓二十四日電)美陸長史汀生、今日發表談話稱、巴黎人民于美軍包圍巴黎一年後、將該城解放、誠足証明納粹力量之衰落、自由之巴黎之歷四年之黑暗處境後、戶再度爲自由法國之中心、

德第七軍長負傷

(倫敦廿三日電)德國海外通訊社稱、德第七軍軍長何激、于戴緬河流域戰鬥中負傷、蓋德軍一小部與主力部隊之聯絡遭切斷後、何激河流域…

騰衛華軍進展 攻克龍陵舊城

(重慶廿四日電)軍委會發表戰訊、滇西方面、(一)騰衛城內西南區、華軍廿二日繼向市區之日攻擊、復有進展、并將日兩六據點、獲輕機槍六挺、自動步槍二枝、步槍四十六枝、美空軍第十航空隊由藍德爾准將親自指揮下、于廿二日首次出現于怒江前線上空、協助華地面部隊作戰、飛炸騰衛之日、在該城內北區投擲大量炸彈、予日以頗大之損害、(式)滇西龍陵攻擊部隊、至廿二日已將舊城區完全攻克、龍陵城西南區華軍繼攻克日碉地兩處、(二)龍陵以東松山日、于廿一日晚向華反攻佔之某高地反撲、曾一度被其攻入、當經華反攻、復將其奪回、又殺華砲擊、及擊斃五十人、

法駐華代表貝志高談話

(重慶二十四日電)巴黎今已解放、法國駐華代表貝志高將軍發表談話稱、巴黎淪陷四年、現予證實兵臨城下之日、巴黎人以國民革命之精神將敵人驅退、此舉適足証明盟軍之力量、亦足証盟軍前途之光明、余以法國人之資格、深信中國人民必同視巴黎之放、亦卽中國勝利之一、因法國從來即爲中國友、中國抗戰之友人、且法國人民亦從未忘記中國之抗戰、卽促進盟國勝利及法國解放之主要因素之一、法國以爭取自由爲最後目標、卽法國今成盟國全體勝利之日、即法國自亦未盡其自身使命、對方均尚未摧毀歐亞兩洲、當待克復之地尚多、法國對今後之工作仍需繼續參加、此後法國不僅將繼續謀求本土之自由、亦將參與遠東之自由、而以全力貢獻盟方之合作、以期加強盟國戰爭力量、并建築明日之新世界、

本埠新聞

擴大組織

五團體國慶醒獅籌款大會 敦請澳督任名譽主席

大衆報、華僑會、趙館、羅梁館及祠館五團體國慶醒獅籌款、昨假東亞酒店舉行會議、爲加速籌備起見、將原定組織擴大、加推人員、積極工作、議決要案如下、(一)定名爲「大衆報、趙竹溪國術團、華僑體育會、梁兄弟國技團、劉鏡洲國術團、聯合恭祝國慶醒獅籌款大會」、(二)敦請戴督任名譽主席、同善堂、鏡湖醫院、學校任名譽副主席、崔諾枝、(三)主席團、趙竹溪、郭文、周松天心、劉鏡洲、梁慶波、總務組、劉顯、梁黎兆錫、陳大白、黃學飲、財務組、何彥光、梁國榮、善款股、請派員鏡湖醫院、同善堂、出納劉志偉、經費股梁鑑波、春培、吳子光、陳伯、鄧鶯柔、余鴻鈞、古華中、吳松漢、交際組、劉偉海、蘇日行、余玉、陳大、陳雨霆、張衡夫、宣傳組、譚福賢、杜國銓、陳廣光、張衡夫、糾察組、姜裕齡、張鐵軍、周添、吳明甫、梁中天、陳、龍得堯、黃添、陳成、尾華、麥熾泉、吳鈞、梁天、梁鑑光、孔林、鄭群、

瑞典已與維琪絕交

(斯德哥爾摩廿四日電)官方宣布、瑞典與維琪斷絕外交關係、

波民解放委會頒布動員命令

(倫敦廿二日電)莫斯科電台本日廣播、波蘭民族解放委會頒布局部動員、令人民登記、俾于解放領土服務軍役之命令、

大寧堂藥行 專賣正藥 十月初五街

祥珍茶莊 觀音・牡丹・荔枝・紅 全澳最 價格克己 ◎十月初五街◎電話四七九◎

雨芬中學 九月四日上課

雨芬中學爲提高學生程度、舉辦免費夏令進修班、入學者百七十餘人、現行將結束、昨又舉行第二次新生入學考試、計是次取錄者六年級黃華張愛娣等五名、五年級朱應梅、梁瑞娥、佘楓等五名、三年級鄭麗英、周貞、朱應蓮等十二名、二年級周文卿等十名、鄭錫國等十二名、一年級劉振華等二名、幼稚生姚兆兒、蕭若堅、鄭錫鴻等二十六名、第二十八名、聞該次新生入學試、成績優異、得免學費者計有張岑佩英、馮啟頤等八名、現該校學額巳滿、不復招收新生、定九月四日正式上課云、

聖羅撒女中考清貧學額

南灣聖羅撒女子中學近聞於八月卅日第二次招攷新生、同時增設高中生清貧學額、凡學歷相符、成績優良、家境確屬清貧者、均可以攷、又聞該校曾寄清貧學額生回澳門學七名、有志投考者、須從速報名以免向隅、

竹林寺盂蘭醮 今日開壇

竹林寺、盂蘭節建醮、每歲例有舉行、今歲亦如向例舉辦、以超度無依幽靈、及各地陣亡將士英魂、經籌備多時、定今日在該寺開壇、附薦者極衆、開壇後、有欲將先人牌位附薦者、可報名參加云、

電費限期繳交

(本報專訪)市營電力局、對於電燈用戶每月繳交電費、原定有規例、須在發出通知單後四十八小時內繳付、否則停止供電、該局爲便利數項遇轉起見、決自九月一日起、電費須於接到通知書四十八小時內繳交、否則嚴厲執行、停止供電云、

督轅今日會議討論慈善稅則

(本報專訪)本澳政府當局、爲慎重考慮慈善稅則問題起見、將於今日下午三時在督轅召集全澳社團代表及新聞界開會討論一切、甚望澳門商會、同善堂、鏡湖醫院等社團之值理等、屆時踴躍參加云、

經濟新聞

幼砂疎行 麵粉扯升 豆子仍疎 木油企穩

幼砂由於來源弛緩、且市消行疲、故六牽、好昨成出一百零六元、麵粉則以節近中秋、市暢貨疏之故、價被扳高、山鹿麵粉按五十六員、至上一百零七元、雙麥按一百二十元、豆子仍疎、木油貨少、企二百七十員之間、疏渴、連日亦少到、

▲油類 生油桶三百五十二元、又成三百五十九元、罐三百六十五元、椰油八十二元、牛油四百一十二元、豬油三百一十五元、

▲粉類 至上麵粉一百〇七元、雙麥被扳二百二十員、次切粉成八十二元、淮粉五十員、海防西米成八十三元、三甲粉一百〇五元、一上貨一百三十八員、排米粉、海防六十八元、木茨、

▲豆 白花豆一百五十一元、生仁一百八十元、烏麻一百二十元、西眉九十三元、黃豆一百三十元、菜綠二百一十元、

▲糖 蘇包幼砂成九十八元、省產台貨一百八元、片糖上六十五元、中六十五元、

▲牲口市價 大豬每担一萬〇五百元、中豬每担九千八百元、○鮮市淡、大雞每斤一百三十元、中雞每斤一百〇五元、生鷄每斤七十五元、雞母每斤八十五元、大先雞每斤八十五元、大甲每斤六十元、甲每斤五十五元、鵝每斤一百七十員、肉大計洋、

▲火柴 外來火柴因來途困難、淡中轉企、查昨日恒豐隆成出九龍一百九十八元、國貨一百五十六元、香港一百五十肆員、

▲雜貨 北杏網升、大南一千肆伯五十元、欖紅三伯七十員、槐白肆伯八十員、蓮子六伯十員、川耳六伯六十員、西米九十五員、桂花粉一伯貳十員、

▲罐頭 竹笋廿員、魚廿二員、每打計、

▲棉紗 廿二支崇明紗五千六百員、廿支雙金鹿六千九百員、廿二支仙桃五千九百員、廿二支金塔五千六伯員、五千五伯五十員、

粉五十元、省產糖九十八元、牛油四百一十元、生肉一百玖十元、廣豐盛生油叁百六十五元、白胡椒三百十八元、原干沙蝦肆百員、西眉豆九十五員、咸肉壹百三十員、北杏壹千肆百員、槐紅三百七十員、達榮行三十二支金塔棉紗五千六百員、排米五千五百五十員、山都糖一百三十八員、花麵九十四員、蝠牌綫轆二百二十員、單車外胎每條肆十員、正雙麥麵粉一伯二十五員、至上麵粉一伯一十員、

昨日各貨成交

豐記行、次切粉八十二元、德豐行桶生油三百五十二元、同興公司亮生一百三十元、榮興行西眉九十三元、聯生行生仁一百八十元、道生行烏蘇一百二十八元、生昌省產粗砂一百〇二元、大利幼砂一百〇六元、合興欄白菴豆一百五十一元、海防西米八十三元、泰昌幼砂五十包一百〇六元、鴻德蘇包幼砂一百元、裕隆行淮、

廣州灣金融

廣州灣昨訊、金二〇八五、息平、港帑五一八五、寬紙一肆算、肆二、一八五、匯水四五五、五七、四百六、伯四、

廣州灣行情

廣州灣昨訊、油八千五員、大糖一千三伯、咸、亮二千五、伯伍十元、克芝蔴三千、員、白芝蔴四千二伯員、新青荳六千六伯元、舊青荳貳千元、赤豆一伯元、

小欖行情

一石岐伍日訊、一白花豆三四〇、土紅豆二二、洋計、

石岐 豆子升 省砂疎 片糖硬

石岐五日訊、是日米市仍沽硬、荳子續升、片糖扳硬、省砂疎、到、西扳硬、粉麵亦沽好、生油定住、其他什貨均見轉硬、貨價如下、…

小欖金融

「小欖初五日訊」儲券四七八、澳紙一七二、大什七七五、雙毫四七、「大洋計」、

寶大參茸行 夏季補品 新貨運到 定價特廉
極品雪耳每兩廿五元
暹羅燕盞每兩廿二元
龍牙燕盞每兩二十元
龍牙燕角每兩十二元
龍牙燕絲每兩十元正
龍牙燕絲每兩六元正
雪白淨絲每兩四元正
野花旗參每兩五十元
正高麗參每兩四十員
正關東參枝每兩十八員
板樟堂街一十七號

澳門天成紙莊 專營中國各江紙把大傾銷 ★總發行★ 長江 南雄 曲江 清遠 廣州 澳門 均有辦貨 ◎營業部電話二二六七零 ◎電報掛號六四九 ◎十月初五街六十三號

欲求眞實保障 請向上海聯保保險公司投買燕梳 該公司歷承各界先進推重、許爲具有價值之保家、交易公平、辦事迅速、各界投保 上海聯保保險有限公司 爲要 董事長 蔭實材 總經理 鄧文炳 辦事處 南灣九十七號

常服清熱去濕消滯除痰 普濟藥行製 凡有藥店出售 澳門板樟堂街普濟藥行

女醫師趙錦容 專醫婦女 暗病 難孕 經期作痛 毒病流白 小便刺痛 下身痕癢 宮冷 宮歪 宮痛 醫所新馬路中央酒店對面

白馬行三號 招達和 著名瘡科 特效藥品 訪治一一 癧症瘰癧・孔瘡結核・横痃・新久淋毒・腎囊腫大・皮膚花柳・疑瘋血毒・耳聾鼻炎・痛症痕定 郭子明速愈

美人 腸花柳毒 中葡英美會註冊 花柳毒 淋毒白濁 血毒疑瘋 補爛 痛 毒 人 明 爛瘡一元 醫所澳門新馬路

醫師 潘夢雲 根治花柳淋毒 廉價醫毒頁首斷根 醫所澳門卑度街式七號

徐淞醫師 劉茂棠 統理內科兒科 精治皮膚花柳 醫所新馬路

醫師 鄧頌民 在專皮膚 澳醫 十花血白 五柳毒帶 年病瘡病手 新馬路百一十一號

貴州 鄧芝圃 醫館

牙醫李球光 牙醫專科 設備完善 醫所 營地街二十五號

耳鼻喉麥嘯皋 專科醫師 白馬行醫院後街一號

郭友誠 外科 耳鼻喉 電話二五式

梁心堯醫師 十多紐拜斯馬路十三號即二龍街對面

兒科內科 柯麟醫師 診症時間 上午九時至十二時 下午三時至六時

朱護生 痔瘻 不用刀割 保無痛苦 收效甚速 專理男女 沙欄仔

港澳 省 范國金 內外科 特效藥 藥局經售

黃國權 統理內外全科 醫所 荷蘭園正街

黎鏗 醫 寫字樓 白馬行 五號 電話 九三

程壽南 任何新久 殘頑瘡疾 一貼立截 永遠斷根

全 皮膚水 澳門近西街七號 止癢 斷根

本欄絕對公開

歡迎各界投稿
本欄介紹時代智識 科學小品 時事珍聞 世界動態 國際趣聞 生活情報 海外風光

意大利游擊隊的構造宏偉秘密地下窟

內有自製子彈和醫藥設備防禦工事

洛斯譯

（本報特譯）這個盟軍猛衛羅馬，如果守軍並不是鐵軍的話，低限度縮短時間二分之壹，因爲盟軍雖然未曾衝入羅馬城內，但羅馬城內，已經有了反墨索里尼份子，這羣反墨索里尼份子是一隊強固的有武裝的呼應盟軍在城內作戰隊伍，所以羅馬實際上已經有四十多天的巷戰，這在盟軍攻破了羅馬以後才明白的事實。盟軍統帥並且接見那受了傷的領袖，並且檢閱那一羣曾在地底下活動八個月的一羣意大利的英雄、與及參觀他們的營房，那秘密的地窟。

原來羅馬目前有許多地方仍存留着起碼在千年以上的地下建築物，那是羅馬帝國時反基督教的暴君摧殘基督教時、熱心信徒所營建的地下設施。其後相沿爲一切秘密宗教團體所襲用、在墨索里尼統治下的意大利時，共產黨曾下過番功夫營建，到目前却爲義大利愛國志士所盤據而發動游擊戰的根據地。那入口是在壹所寺廟的一座高大的大理石的石座，有着羅馬時代的機關，那是一串滑車，用着一磅力的輕巧以升起百磅力的石座。拾級而下，有着三英里長的通道。他們曾說，在這通道上面，德軍曾犧牲了二百多人。過了通道，便是壹個特設的機關，那是一個大井，那裏沒有走道，要達過那邊是要靠壹片橋，過了這個地方，便是那秘密游擊隊的營房，裡面有輕便的自製子彈、和修理軍械的器械，有醫藥設備，還有自衛的陣地。

美國的翰生上尉曾被派往南斯拉夫游擊軍，但一度失踪，羅馬光復時，竟發現於意大利英雄率羅馬支隊內，[illegible]三個月，詳述那裡的見聞親歷，頗爲歐美人士的傳誦。（完）

戀愛散札

〔丁丁〕

一世間男子，誰個不善鍾情，世間女子，誰個不善懷春，大抵青年男子就喜歡追求女子，青年女子人多喜歡嫁得如意金龜快婿、這樣，男子追求意中人、女子尋找如意郎君。此種行動，便稱之曰追求，追求成功了便是戀愛。反過來說，如果男子沒有女子喜歡，女子沒有男子追求，或者，壹對男女的中途生變，這便稱呼做「失意」，失意另一個名詞是失戀。失戀是實件苦事。但是，朋友，少年維持之煩惱是怎樣寫成的，所以，朋友，何妨在一「失意」的時期決心幹點事，英雄是由艱苦險困裡磨煉出來的。

桂林近訊

（菱君）

衡陽失後。桂林曲江都在積極準備中，桂林在長沙失守時，已下令疏散，其必需留市的，亦得要疏散離市五里至廿五里內。故此桂林近郊的二塘、大塘、和觀音山等，已成爲市民的聚趨點。郊外一帶的竹木建築物，已由保甲長口頭通知，如果在桂林被攻擊時，一律在堅壁清野的原則下自動焚燬，故必需採特別措施。

桂林時見有美空軍背負中國旗在街道行走，頗爲人注目。每日朝添上許多新兵。東江鐵溪旁，這無疑地是增防軍的營房，但地點屬於軍事秘密，有點不清楚的。新工事是有建築的，但人工是由桂林運出、材料亦然，可是地點知道也不便說。□□□□□□□□□□

松林練技月夜得良師

第柒章

愐是時黑雲正罩月。目力不能明視，遂思近前聽之，以察究竟。適黑雲已過，明月復露，清光四澈。世榮好奇心既起，固不復以鬼物爲懼，且念吾躬數于刀棒叢中決生死，猶且不畏，是則即爲鬼物，見我亦將退避三舍耳，膽一壯，遂決意近前視察，回身躡足欲行，陡覺身後又現一頎長之影，俯于地面，世榮急睜目回身正視，則當其前者殊無人在，再視地上之影，不禁失笑，蓋爲壹己之背影耳。轉恍然悟而自語曰，一世上本不易見真鬼物，彼能大能小變化無窮之影亦人耳，良以世榮目視己背影之佈于地亦修長逾己身之倍，此乃月影斜照之故。一時心疑乃未憶，此益欲登究其人在此月下跳躍奚爲。再視前影，則乎是徐伸而有次序，世榮更自語曰，「是矣，彼人乃與吾有同嗜，丁此更深人寂月夜練技于是耶」。遂潛行近跡察，乃見林中一松樹下果有一人于此練拳，世榮不敢驚之，距離丈外潛伏而觀，其人年紀似在五十外，然甚矍鑠，其爲拳也，乃與時下所見者異，世榮竟不識其爲何宗派，獨聞其發手有風聲，輕竄時起落則不聞聲息，其伸拳出腿，初尚徐徐，漸漸加快，由疏而密，但見人影溜轉，手足飛舞而已，世榮不覺觀之入神，頓忘其爲偷窺也，不期起立失聲贊嘆，劃然一聲，其人舉腳作收，一躍而抵世榮前喝曰，

（柒續）（未完）

巧香 燒臘名著 專家 燒鹵 最平 最靚 字號老 價錢平 味道好

新馬路 得來大茶室 夏天食品 合時小菜 美點特別 層出不窮

十月初五街 天真茶室 茶座雅潔 食品精美 酥餃・點心・粉麵・飯菜

美國樓餐室 冷熱飲品 營業時間 電話：五八八

日新銀號 專營找換匯兌 十月初五街壹百廿號

板樟堂十四號 泰來擦廠 正棕洗衣刷 鮑魚刷 毛牙刷 掃把 地拖 總匯

富華油梘 耐用 泡多 不損皮膚 日價廉而美 各洋貨店均有代售 富華工業社出品

望廈 保生米機 保血 代客磨谷 公司 電話

大成米機 原庄 美孚火水 電話九五六

捲烟仔紙 本行專辦實價紙 甲紙 電話六六八

娛樂新聞

李因主編

伶聖暫不返防 海珠劇團 回澳有待

伶聖薛覺先領導之海珠劇團，於本月九日晚由沙溪拉箱來澳，在清平演了數天即又揮軍復返沙溪，廖氏原定在澳公演十五天即行回師清平。原定舊曆七月十一日起在該院重張旗鼓。但近因事又變更計劃，一切在清平購鑼、海珠劇團亦已發出司閘在四鄉甚爲吹得，號稱長勝班。「海珠劇團」一劇務主任馮志芬回澳商洽一切，據查悉海珠淡月一之口號早已當掛班中人齒頰，在澳返防與否，全不成問題。聞四鄉七會中人知海珠演完沙溪一台，皆不迴避，已紛紛爭向買落鄉台脚，沙溪主會方面，有意留廖在一區長期演出，統帥廖俠懷其亦足以自豪乎。

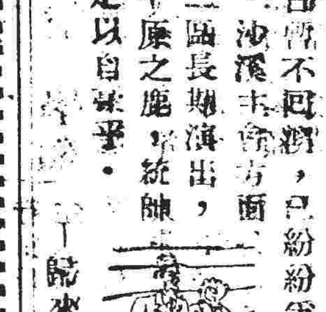

—歸來燕卜

演出地盤爭奪白熱化 歐陽儉重返老巢訊

粵班游擊戰線上，風塵二傑中之老大哥歐陽儉，極力謀取作戰地盤，一再傳說其開闢第三戰線擬以城多利爲作戰根據地，但在密雲不雨中，黃千歲、李海泉、靚次伯等領軍入駐城多利之傳說又甚囂塵上，城多利戲院地點適中，座位舒適，辦理完善，是無怪其成爲中原之匯突。據業界中人傳出消息，儉伶或黃在該院爆出一煲，短期演出或有可能，若長期演下去，似難成事實，蓋舞玉堂快將返澳，擬以該院爲長期演出之地盤之號方，中人與白有特殊感情，以有利陣地留回自用爲意料中事，是則儉伶若非謀長期演出則已，否則須另覓地盤，側聞儉伶於日

粵班幕後首腦人物點將

錄：「霹靂火」何少保

何少保在粵班活動已久，爲前十年縱橫百粵戲海娛樂巨頭何岳流之猶子，一何爲新香耀之丈人，當年何在粵班中有姪少之譽，隨一份兼技有年，爲靚少鳳及新馬所器重，追何本時[illegible]小武，爲人梗介爽快，靈活敏捷，但牛性剛烈，無名火不時驀地而來，卸脫歌衫已有多年，爲演門組班首目之一，在粵班幕後活動頗具活動，現任職於日月星「標台」爲譚宣旗下四虎將之壹。紅船舊侶月前散班後，有意重返老巢，平安戲院中，務事如何，容查現已與院方在商洽續報。

—老偵

擬改演七擒孟獲 日月星重張旗鼓第壹砲

—過江龍

日月星劇團籌至農曆初九，會三多與白駒榮盧海天復出，會同白駒榮登壇共執帥印，再度崛起日月星有寶大旗在平安演出，日月星重張旗鼓之第一炮，據該班幕後首腦人物李耀東稱，本擬推出新戲「曲線緣」，[illegible]一般觀衆之評也，他日轍出，當能獲得好戲，劇中人選亦恰合各人個性，白駒榮飾孔明，各有千秋，盧飾馬岱，白飾孟獲、盧飾[illegible]。「七擒孟獲」爲先鋒，一爲省三多之拿手頭部隊，查「七擒孟獲」[illegible]

紅舞星大鬧國際舞塲

火山之上。怪狀百出。

高佬

嫵小玲瓏年輕貌美之王美麗，昨日下午不知因何感觸，突在國際舞塲大發瘋癲，覆臉兒滿塗花墨，穿黑衣，戴紅鍊，頭上插滿奇花異草，手執鮮花一大束，隨處拉人，時而狂笑，時而悲泣，其癲狂之狀態，實爲舞塲中所罕見。筆者是時適在金華酒店訪友，聞此突變，乃即偕友憑欄遠眺，果見王美麗在國際舞池中，如醉如狂，筆者爲好奇心所驅使，疾足奔往國際舞塲，看個究竟，始知王美麗爲舞客所邀請，登塲表演「瘋狂世界」。演時有聲有色，迫真異常，查王美麗未爲舞女之前，本在水銀燈下工作，在吳楚帆主演之一強盜孝子一一片中，有極滿意之演出，是時王美麗雖身爲配角，但因成績優良，已得導演先生另眼相看，影片公司特倣編劇部撰編一套適合王美麗個性之歌舞片，使其主演，此事正在急切進行中，惜惜港變發起，王美麗之明星美夢，乃成泡影，現雖事隔多年，但偶感此事，王美麗仍爲歔欷不已，但妮士身段苗條，阿娜多姿，尤其是天生一串珠喉，最令觀衆讚美，王美麗亦可謂爲多材多藝之舞孃也，

廣州老手 卅年經驗 牙科 擅理牙科學 醫師黃仲如 鑲金鑲牙 貴有名 有經濟 沙欄仔

中華藝苑 徵求歌舞 話劇 音樂 幻術 藝員 不日排演外國古裝名劇「茂娜凡」「天羅地網」等劇 凡有上列各項技術與興趣即可報名 地址：大堂街一即大廟頂一號

高熱危險
常人體溫約爲攝氏表叁十柒左右，過此即爲發熱，若至四十度左右，即爲高熱，患高熱者，倘不速加治理，每入昏迷，或竟死亡。
唐拾義退熱丸 治理發熱症，速效而穩妥，絕不妨碍心臟腸胃，服用少頃，即覺熱退身安。無論傷風發熱，受暑發熱，實熱虛熱，四季瘟熱，均能治之，
▲本埠藥房均售 新馬路唐拾義藥廠發行

正十字丹 專治發冷發熱 頭痛肚痛感冒 倉滯萬試萬靈 每打仍售 式元 南環水坑尾 永泰正十字油分行

大帮建築材料發售 澳門下環九十九號 電話二七九壹 廣州灣 赤坎中國馬路

澳門新馬路 周正生金行 專賣頂足赤金金飾 聯號 香港周生生金行 廣州灣周生生金行

鴻合 賣鴻蠔油 如假包換 香蝦 遠近馳名 澳門新馬路 電話二式叁五

華人酒店對面 禎源印務

內外科中醫 陳伯源 常川在澳應診 萬三巴門大全堂藥行

中醫咳症兒科專家 陳日昭 專醫兒科咳症 醫務所沙欄仔街陳家園藥行

女醫 徐順芬 接生留產安全妥當 醫務所沙欄仔陳家園藥行